

MAGGIO 2011

ATTIVITA' ECONOMICHE E PRODUTTIVE

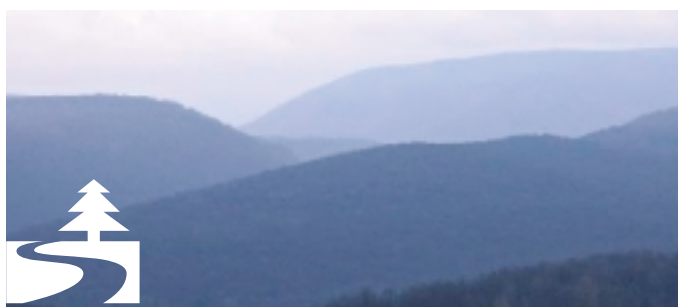

AMBIENTE E TERRITORIO



INNOVAZIONE TECNOLOGICA



ATTIVITA' ISTITUZIONALI



INTERVENTI SOCIALI



ISTRUZIONE CULTURA E SPORT





IN QUESTO NUMERO:



- ▶ **Auguri Italia!**pag. 1
- ▶ **ATTIVITÀ ECONOMICHE E PRODUTTIVE**pag. 2÷5
 - ▶ Un marchio tessile per Le Cinque Terre della Val Gandino
 - ▶ Iniziative per lo sviluppo commerciale e turistico
- ▶ **AMBIENTE E TERRITORIO**pag. 6÷9
 - ▶ Piano di Governo del Territorio: prossima adozione
 - ▶ Raccolta dei rifiuti
 - ▶ Lavori pubblici
- ▶ **INNOVAZIONE TECNOLOGICA**pag. 10
 - ▶ Connessione internet gratuita in Piazzetta Servalli
 - ▶ Servizi comunali più efficienti e razionali
- ▶ **ATTIVITÀ ISTITUZIONALI**pag. 11
 - ▶ Obiettivo raggiunto!
 - ▶ Bilancio preventivo anno 2011
 - ▶ Punti di vista...
- ▶ **INTERVENTI SOCIALI**pag. 13÷17
 - ▶ Servizi alla persona
 - ▶ Open Day dei Servizi per l'infanzia e le famiglie
 - ▶ Notizie dal Gruppo AIDO
 - ▶ AVIS: il sangue un'energia rinnovabile
- ▶ **ISTRUZIONE - CULTURA - SPORT**pag. 18÷25
 - ▶ Istruzione: un investimento prioritario per i nostri giovani
 - ▶ La parola a... Scuola Primaria e Scuola Secondaria di Primo Grado
 - ▶ Assessorato alla Cultura
 - ▶ Restauro della Cappella dei Morti della peste
 - ▶ Nello Pezzoli e l'invenzione del telaio a pinze
 - ▶ Associazioni Sportive

www.comune.leffe.bg.it

Notiziario dell'Amministrazione Comunale di Leffe

Maggio 2011

Autorizzazione Tribunale di Bergamo n° 11 del 29-04-2003

Direttore responsabile: Gianni Pezzoli

In redazione: Giuseppe Carrara, Marisa Carrara

Foto e grafica: Bruno Pezzoli, Giuseppe Lacavalla

Impaginazione e stampa: Tipografia Radici Due - Gandino

Finito di stampare il 05-05-2011 - Tiratura n° 2.300 copie

Legge 675/96 - art. 13

La pubblicazione "www.comune.leffe.bg.it" edita dal Comune di Leffe viene distribuita gratuitamente a tutti i cittadini di Leffe. In qualsiasi momento ogni cittadino potrà chiedere la cancellazione dei suoi dati, per questo uso, con una semplice comunicazione in Comune.



Auguri Italia!

La primavera quest'anno è iniziata con un gran caldo!

E la primavera è il periodo in cui ogni Amministrazione pubblica stende il proprio bilancio di previsione oltre che il consuntivo dell'anno precedente.

Con lo slogan "**come un buon padre di famiglia**", l'assessore Marco Gallizioli ha interpretato le linee guida che in questi 4 anni ci hanno permesso di risanare definitivamente il bilancio del Comune di Lefte: tagli di spese (che elencheremo in dettaglio a fine mandato) e redistribuzione dell'eccessivo carico dei mutui contratti nell'Amministrazione Leghista (1993-2002), a fronte di una continua diminuzione di trasferimenti dello Stato (dal 2002 ad oggi 250.000 euro in meno ogni anno). Tutto questo senza "imporre" alcun aumento di tasse!

Capita ancora di sentir dire che serve far vedere qualcosa di importante, qualche "grande opera" che si possa vedere, ricordare, che lasci il segno.

Io dico che serve invece lavorare duramente ogni giorno per ogni piccola o grande situazione, e aggiungo che **l'opera pubblica** più grande che abbiamo compiuto è stata quella di favorire i buoni rapporti fra le persone, le associazioni, non per lasciare un segno, ma **un'impronta** che le giovani generazioni possano seguire.

Si parla ancora molto di crisi, una realtà che tutti viviamo, un periodo della vita che ogni persona ciclicamente si trova ad affrontare e che anche una Comunità, una nazione e il mondo intero periodicamente vivono.

Per uscire dalla crisi occorre per prima cosa "**abbattere quei muri**" che la durezza ha posto fra le persone.

Bisogna, ad esempio, vedere l'altro non come rivale o nemico, bensì come un concorrente che ci aiuta a crescere, col quale si può "**costruire un ponte**", nel mondo del lavoro così come nella vita sociale.

Ci vuole un punto di svolta affinché arrivi, nella nostra vita e nella vita della nostra Comunità, un giorno in cui si possa ripartire e si possa assaporare quel caldo di primavera come una sensazione solo piacevole.

Ci vuole **ottimismo, fiducia** ma soprattutto **unità**. E' l'Unità che vogliamo ricordare con lo sfondo della copertina di questo notiziario. Quell'Unità che ci chiede di **abbattere i muri** e **costruire i ponti**, quell'Unità per la quale i nostri padri hanno messo a disposizione la loro vita.

Buon 150° compleanno Italia!



*Il Sindaco
Giuseppe Carrara*

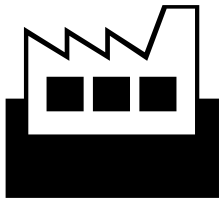

ATTIVITÀ ECONOMICHE E PRODUTTIVE



Un marchio tessile per “Le Cinque Terre della Val Gandino”

Presentare agli imprenditori della valle il progetto di istituire un marchio tessile per i prodotti originari dalle Cinque terre della Valgandino. È stato questo il motivo dell'incontro che si è tenuto nella sala consiliare del Comune di Lefte a fine gennaio e al quale hanno partecipato numerosi artigiani e industriali particolarmente attenti e interessati alle evoluzioni del mercato.

Da un primo questionario sottoposto ai presenti, il 41% è risultato molto interessato al progetto, il 56% abbastanza interessato e solo un 3% ha risposto di non essere interessato. La voglia di fare e di vincere nuove sfide è dunque la caratteristica principale degli imprenditori locali, sempre proattivi e capaci di cogliere nuove opportunità di business.



L'avvocato Antonella Tomassi del Ministero per lo Sviluppo Economico ha confermato la possibilità di continuare ad utilizzare l'etichettatura “**Made in Italy**” mentre - malgrado l'approvazione da parte del nostro parlamento e di quello europeo - non è ancora possibile avvalersi dell'etichettatura “di provenienza” per i prodotti tessili importati; questo a causa di una curiosa norma CEE che stabilisce che per l'adozione di un regolamento ci debba essere anche l'approvazione da parte della commissione tecnica (nella quale purtroppo i rappresentanti dei paesi produttori risultano in minoranza). Nonostante ciò, è comunque allo studio da parte del Ministero un bando per incentivare le aziende che si associano in rete oppure in consorzio, adottando un regolamento produttivo territoriale.

Il progetto del marchio tessile comune, in linea con la politica ministeriale, scaturisce dall'esigenza di evidenziare il valore anche storico culturale del nostro sistema produttivo, cercando di promuoverlo utilizzando il già noto marchio “le Cinque Terre della Val Gandino”, rappresentativo del nostro territorio. Nella nostra valle, infatti, su una popolazione di circa 17.000 abitanti vi sono 1.400 imprenditori suddivisi equamente tra autonomi, commercianti e oltre 400 imprese manifatturiere, per la maggior parte tessili. Questi non appartengono ad un'unica filiera, quale ad esempio quella laniera, ma vi convivono diversi settori merceologici tra i quali alcuni molto specializzati e leader del proprio mercato. Si evidenzia inoltre una vitalità imprenditoriale eccezionale che, malgrado la crisi del settore, denota una voglia di fare impresa tipica del nostro territorio.

I risultati scaturiti dal questionario preliminare rappresentano un incoraggiamento a proseguire nell'implementazione del progetto. Oltre al comitato promotore già composto dai rappresentanti politici e tecnici dei 5 comuni, si è costituito un comitato ristretto di soli tecnici affiancati da un esperto. Il team si riunisce periodicamente e si prevede di presentare a breve il progetto definitivo durante una nuova assemblea con gli imprenditori.

Come punto di riferimento e con funzione di segreteria, è stato incaricato lo sportello innovazione aperto presso il Comune di Lefte, dove la responsabile dr.ssa Silvia Longhi è a disposizione degli artigiani tutti i mercoledì pomeriggio e su appuntamento anche il venerdì pomeriggio. Ormai oltre 100 aziende lo utilizzano per consulenze, corsi formativi e collaborazione nella stesura delle richieste di adesione ai vari bandi. Per informazioni si consiglia di visitare il sito del comune di Lefte www.comune.lefte.bg.it.

Gianfranco Bosio

Iniziative per lo sviluppo commerciale e turistico

19 Giugno 2010 - “ 500 & Ape Show”

La grande novità dell'edizione 2010 è stato l'affiancamento delle “giovani” Api alle “non più giovani” Fiat 500. Un pomeriggio ricco ed intenso: percorso turistico delle Cinqueterre della Val Gandino, prove d'abilità e break gastronomici offerti dalle varie attività commerciali del paese, che hanno mostrato grande partecipazione e alle quali va un nostro particolare e sentito ringraziamento.

La giornata si doveva concludere con un bellissimo spettacolo serale “country” che, purtroppo, è stato annullato causa maltempo.

19 Giugno 2010 “La luna e i Falò”

Seconda edizione per questo evento all'insegna delle tipicità bergamasche e leffesi, con degustazioni gratuite di vini, formaggi, salumi e cibi biologici. Fra le specialità la Garibalda (il pane tipico bergamasco), i biscotti e il pandolce leffese.

10-11 Luglio “Impara l'arte e mettila da parte”

Arrivata alla sua terza edizione, questa manifestazione è riuscita a mantenere vivo l'interesse da parte del pubblico per la sua particolare caratteristica di promuovere lavori artigianali ormai scomparsi o poco diffusi, ma soprattutto perchè uno dei requisiti essenziali degli espositori è la dimostrazione in strada della proprio attività e il coinvolgimento del pubblico. Quest'edizione è stata inserita all'interno dell'evento “Leffestate 2010”, organizzato dall'Amministrazione Comunale insieme a Leffegiovani, ma le temperature troppo alte hanno reso difficili molte dimostrazioni ed è per questo motivo che nel 2011 verrà proposta in un mese con temperature più miti e con tantissime entusiasmanti novità.



05-19 dicembre 2010 “Babbo Natale è arrivato a Leffe... più compri più vinci”

L'Amministrazione Comunale insieme a una trentina di commercianti Leffesi ha riproposto anche per il 2010 quest'iniziativa che prevedeva ad ogni acquisto presso le attività commerciali aderenti il diritto a ricevere in omaggio un biglietto numerato con successiva estrazione di numerosi premi, messi in palio dai commercianti stessi.

19 dicembre 2010 “Luci e colori di Natale”

Nona edizione di questa mostra-mercato, divenuta un appuntamento fisso e da non perdere. Un'atmosfera Natalizia unica, numerosi gazebo, la più alta partecipazione di espositori di tutta la vallata, e numerosi spettacoli. Quest'anno l'evento è stato organizzato dall'Amministrazione comunale insieme a Leffegiovani che hanno introdotto la novità della cassetta di Babbo Natale, apprezzata da parte di tutti i visitatori e soprattutto dei bambini.

25-26 settembre e 2-3 ottobre “Storie d'intrecci 2010”

Quest'edizione aveva come tema i “merletti antichi” che sono stati esposti nelle varie sagrestie e musei dei cinque Comuni della Val Gandino. L'affluenza dei visitatori, provenienti da tutta la bergamasca, è stata molto alta: in questo modo il nostro territorio ha potuto essere apprezzato da nuove persone che non lo avevamo mai visitato. Ricordiamo che queste manifestazioni sono state realizzate anche grazie al contributo della Camera di Commercio di Bergamo.

Emanuela Bosio

ASSOCIAZIONE LEFFEGIOVANI

LEFFEGIOVANI

Eccoci qui, pronti a presentarci e far conoscere le nostre attività alla cittadinanza, cogliendo quest'opportunità gentilmente offerta dalla redazione del giornale comunale.

Per chi ancora non ci conosce, LeffeGiovani è un'associazione di promozione sociale, formata da ragazzi volontari del paese e costituitasi nel 2010 con la volontà di valorizzare e risollevarlo il territorio del nostro Comune grazie all'organizzazione di eventi socio-culturali e ricreativi. L'associazione nasce quindi al fine di svolgere attività di utilità sociale, senza scopo di lucro, collaborando anche con enti e altre associazioni per meglio raggiungere tali finalità.

Nel corso dell'anno passato LeffeGiovani ha organizzato

iniziative di vario genere, destinate a coinvolgere diversi target di popolazione in modo da soddisfare le esigenze di chiunque: dai più piccini agli sportivi, dagli appassionati di musica agli amanti della cultura.

In ordine cronologico, il primo evento che ha permesso all'associazione di farsi conoscere sul territorio è stato "Leffestate 2010 – Il sapore del divertimento", una manifestazione consistente in tre serate e due giornate di animazione che ha attirato per le vie centrali del paese migliaia di persone grazie ai numerosi eventi musicali, sportivi, ricreativi, gastronomici e culturali previsti.

LeffeGiovani ha inoltre realizzato un dvd intitolato "Leffe...come eravamo" che, attraverso filmati di eventi particolari, ripercorre la storia di Leffe dagli anni '60 in avanti; acquistandolo, si ha l'opportunità di rivivere interessanti momenti del passato e divertirsi a riconoscere se stessi o nonni, parenti e amici quando erano giovani.

A fine agosto, per smaltire gli eccessi della stagione estiva LeffeGiovani ha pensato di organizzare "Rimettiamoci in forma" presso la palestra delle scuole medie, un mese di preparazione atletica con due lezioni settimanali che, animate dall'energia coinvolgente dell'istruttrice, hanno appassionato sempre più persone, dalle più alle meno atletiche.

Durante il periodo autunnale, sono stati inseriti nel programma d'attività dell'associazione due interessanti eventi. Il primo ha portato i partecipanti ad immergersi nella natura in modo alternativo presso il **Parco sospeso nel bosco** agli Spiazzi di Gromo: percorsi tra gli alberi differenziati per fasce d'età, arrampicate e ponti, giochi aerei di diversa tipologia hanno caratterizzato questa fresca domenica d'inizio autunno all'insegna dell'avventura e del divertimento.

Il secondo evento ha visto come protagonista **Eddy Cattaneo**, un giovane bergamasco che, di fronte al folto pubblico presente nell'Auditorium Pezzoli, ha raccontato il suo mirabolante viaggio via terra compiuto intorno al mondo in sedici mesi; attraverso straordinarie fotografie ha ripercorso la sua esperienza, facendo vivere agli intervenuti la bellezza e la magia dei numerosi paesi visitati.

In conclusione dell'anno 2010 nel periodo antecedente il Natale, LeffeGiovani e il Comune di Leffe hanno organizzato due domeniche d'animazione in P.tta Servalli, rivolte ai bambini della scuola dell'infanzia e della scuola elementare; nel corso del primo pomeriggio i ragazzi sono stati invitati ad allestire l'albero e ad imbucare lettere e poesie, premiate poi la domenica successiva. Immersi nell'atmosfera natalizia, gli elfi hanno accolto i più piccoli per scattare una foto ricordo con **Babbo Natale nella casetta di legno**, allietati dal sottofondo live di musica gospel.

Anche per il nuovo anno, l'associazione ha in serbo numerose iniziative, di cui alcune già realizzate con successo in questi primi mesi. Il 2011 si è aperto con una grande novità: LeffeGiovani ha realizzato una **convenzione con i commercianti** del paese e non, dando la possibilità a tutti i soci tesserati di usufruire di fantastici sconti e trattamenti speciali presso gli esercizi commerciali aderenti, facilmente identificabili grazie all'adesivo con il logo dell'associazione.

L'associazione ha inoltre acquistato un palco di medie dimensioni da utilizzare per propri eventi futuri o per iniziative proposte da altre associazioni, allo scopo di favorire la cooperazione sul territorio, con l'obiettivo principale di valorizzare il nostro Comune grazie all'organizzazione di attività di vario tipo. Dopo l'esito positivo avuto durante Leffestate 2010, ha riaperto le porte per quattro sabati, da Gennaio ad Aprile, il "**Paese dei Balocchi**": un'occasione per bambini dai 5 anni in su di divertirsi in compagnia, realizzando lavoretti che stimolano la manualità e imparando a condividere spazi e materiali tra momenti ludici e musicali.



A marzo, per festeggiare il primo anniversario di LeffeGiovani e in concomitanza con la festa di carnevale, l'associazione ha organizzato una **serata in maschera** presso l'ex albergo Sharon. La cena, che ha riscontrato notevoli adesioni, è stata realizzata in collaborazione con il gruppo "Gli amici delle Ande" e il ricavato è stato devoluto in beneficenza alle popolazioni dell'America Latina. Ad animare la serata concorsi, giochi musicali, estrazione della lotteria e tanta musica live.



Domenica 3 Aprile, per dare il benvenuto alla primavera, si è svolta la prima edizione della "**Marcia dei Coerti**", una camminata non competitiva aperta a tutti con la possibilità di scegliere tra due varianti: un percorso di 6 km adatto per una passeggiata per le vie del paese e un percorso di 12 km per cimentarsi in una corsa che giunge fino a S.Rocco e alle Ceride.

Il nuovo anno, oltre alle nuove iniziative appena viste, ripropone eventi che nel 2010 hanno avuto ampio successo, primo fra tutti "Leffestate 2011 – Il sapore del divertimento". Quest'anno la manifestazione avrà luogo dal 7 al 10 Luglio e il programma previsto per le quattro serate è stato pensato per soddisfare i gusti più svariati, puntando su eventi musicali live con gruppi di rilevante bravura, attrazioni sportive (tra cui la pista di neve artificiale da percorrere con appositi ciambellani), animazione per bambini, mostra fotografica sul tema di "Leffe e i suoi coerti" e, per finire, punto ristoro con i prodotti tipici delle Cinque Terre della ValGandino e chiosco di degustazione di birra artigianale. La manifestazione potrà contare anche sulla collaborazione dei commercianti del paese, che per tutte e quattro le giornate terranno aperte le loro attività, e delle associazioni locali che si faranno conoscere e proporranno iniziative per coinvolgere ulteriormente la gente in una cornice di festa e allegria.

Infine, nel calendario dell'associazione è prevista nuovamente nel periodo a cavallo tra Agosto e Settembre la preparazione atletica "Rimettiamoci in forma", per recuperare una forma fisica smagliante dopo le abbuffate delle vacanze estive.

Per maggiori informazioni sull'associazione è possibile visitare il sito internet www.leffegiovani.org e/o inviare un'e-mail all'indirizzo info@leffegiovani.org.

Chiunque voglia aderire all'associazione, più o meno giovane che sia, si faccia avanti: la partecipazione di ognuno sarà fondamentale per contribuire al rilancio del nostro paese!

LeffeGiovani confida dunque nel sentimento collettivo di ridare vigore e vitalità al Comune di Leffe, con la speranza che le iniziative proposte siano di gradimento alla popolazione e possano ottenere un riscontro positivo anche negli anni a venire.

14° BÖS FESTIVAL Concerto rock in memoria di Luca

Il ritmo della musica si unisce a quello di tanti cuori che ancora battono per un amico. È il senso del 14° Bös Festival, l'annuale rassegna rock che si rinnova il 17-18-19 Giugno 2011 presso il parcheggio dell'area industriale di Leffe. L'iniziativa nacque nel 1998, per ricordare l'amico Luca Bosio, morto in un incidente stradale. Quest'anno l'associazione Amici di Luca Bosio a differenza delle precedenti edizioni propone il festival in tre giornate:

Venerdì sera suoneranno Everlong e Piccola orchestra Karascio'.

Sabato sera ci saranno Immune System Failure, The BondAge e The Last Fight.

Domenica sera Vulcano e Spread.

Le serate sono ad ingresso libero ed il ricavato relativo al ristoro sarà devoluto in beneficenza.





Piano di Governo del Territorio: prossima adozione

Il Piano di Governo del Territorio (P.G.T.), di cui alla Legge della Regione Lombardia n.12 del 2005, verrà finalmente adottato in una delle prossime sedute del Consiglio comunale di Leffe.

L'Amministrazione comunale, grazie alla fattiva collaborazione del gruppo di lavoro che comprende membri rappresentanti i diversi gruppi politici, in collaborazione con l'arch. Baggi (estensore del Piano) già dal mese di Giugno 2010 aveva vagliato e predisposto quanto di sua competenza.

E' stato predisposto e completato anche lo Studio Geologico, Idrogeologico e Sismico: strumento importantissimo soprattutto per prevenire dissesti ambientali e dare ai cittadini un primo strumento di massima per valutare le condizioni dei propri terreni.

Purtroppo la V.A.S. (Valutazione Ambientale Strategica), una delle prime procedure necessarie per l'adozione, ha comportato notevoli ritardi per i problemi sollevati da una sentenza del T.A.R. di Milano in ordine all'individuazione e la nomina dell'Autorità proponente e competente.

A seguito dell'ultima conferenza di metà aprile che ha coinvolto tutte le componenti istituzionali operanti sul nostro territorio (Regione, Provincia, Comunità Montana, ASL, ARPA, Soprintendenza, Vigili del Fuoco, Enti addetti ai servizi, Associazioni sportive e culturali, ecc...) , la strada per l'adozione del P.G.T. si fa più concreta.

Sul sito del Comune, in ottemperanza alle norme regionali, sono stati pertanto pubblicati i documenti che costituiscono la V.A.S. in modo che possano essere presi in visione da tutti gli enti interessati al fine di pronunciare il proprio parere di competenza in particolare sulle aree di nuovo sviluppo.

Bisogna chiarire che i documenti pubblicati danno un'indicazione di massima sull'edificabilità delle aree al solo fine di ottenere un pronunciamento dagli enti componenti la V.A.S., **ma non costituiscono propriamente il P.G.T., come poco correttamente pubblicato da testate locali, in quanto il P.G.T. DEVE ANCORA ESSERE ADOTTATO E, SUCCESSIVAMENTE APPROVATO, DAL CONSIGLIO COMUNALE CHE E' L'ORGANO RAPPRESENTATIVO DEI CITTADINI.**

Vogliamo ancora ribadire l'enorme diversità tra i vecchi **Piani Regolatori Generali**, i quali imponevano scelte urbanistiche decise dalle Amministrazioni, e il nuovo **Piano di Governo del Territorio** che prevede l'applicazione dei criteri fondamentali della L.R. n. 12/05 esposti nell'art.1: sussidiarietà, adeguatezza, differenziazione, sostenibilità, partecipazione, collaborazione, flessibilità, compensazione ed efficienza.

Il territorio viene gestito dando **indicazioni**, ma **non imposizioni**: saranno i cittadini e gli operatori che potranno avvalersi di tale strumento e proporre, in base alle loro reali esigenze, le modifiche necessarie a soddisfare le necessità edificatorie che dovranno comunque essere sempre condivise con l'Amministrazione tenendo conto dell'interesse pubblico.

Proprio alla luce di questi concetti collaborativi, entro 60 giorni dall'adozione del P.G.T., ogni cittadino o ente avrà la possibilità di portare motivate osservazioni; tali osservazioni verranno valutate e riproposte al Consiglio Comunale.

Altro concetto fondamentale del P.G.T. è la minor burocrazia nell'iter di approvazione delle sue varianti, in quanto

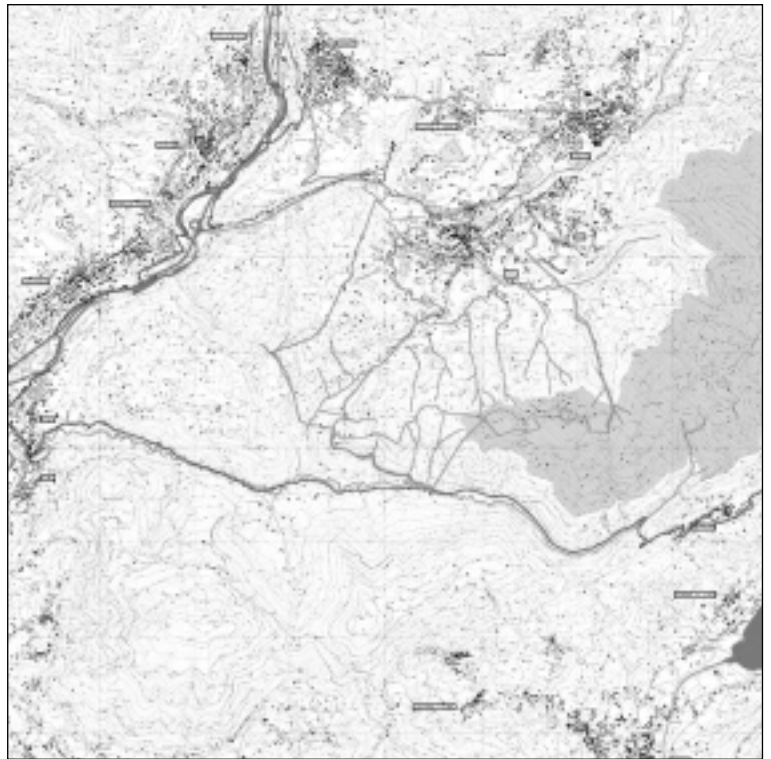

queste saranno di competenza solo della giunta comunale.

Queste nuove procedure daranno la possibilità ai cittadini e alle Amministrazioni di gestire direttamente il proprio territorio evitando le lungaggini burocratiche che spesso hanno "ingessato" l'impreditorialità della nostra operosa popolazione.

A tal proposito vogliamo evidenziare che, nonostante la crisi generalizzata, in quest'ultimo periodo abbiamo assistito ad un notevole movimento delle attività edilizie nel nostro paese. Esse stanno portando lavoro a diverse categorie e il comune ha potuto raccogliere gli oneri di urbanizzazione necessari alla realizzazione e al mantenimento delle opere pubbliche.

L'Amministrazione ringrazia sin da ora tutti coloro che hanno dato e che daranno contributi costruttivi per il miglioramento del nostro territorio favorendone lo sviluppo e la qualità della vita.

*A cura di
Santo Pezzoli e Abele Capponi*

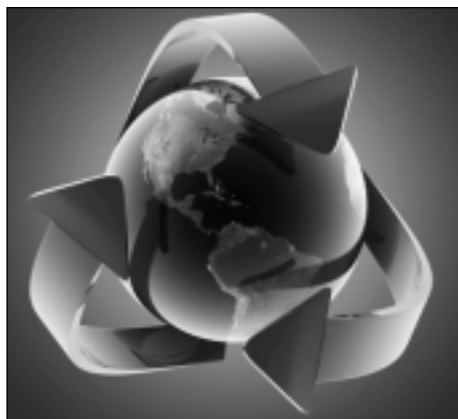

Raccolta dei rifiuti

Vista la diminuzione dei costi, grazie alla raccolta differenziata e alla collaborazione dei cittadini, è importante continuare a sensibilizzare la popolazione sul tema.

Il progetto di controllo sui rifiuti indifferenziati effettuato dai dipendenti del Comune di Lefte ha portato nell'anno 2010 ad un risparmio di circa 20.000 euro per le casse comunali (circa 200.000kg). Attraverso questa riduzione del costo per lo smaltimento dei rifiuti, dovuto all'immissione dei sacchi per la raccolta dei rifiuti tessili e a una verifica casa per casa della corretta tipologia dei rifiuti esposti,

si è però subito un aumento del costo del servizio a causa dell'abbassamento del ricavo dei materiali riciclabili e a un aumento del costo del servizio della piattaforma di Gandino alla quale abbiamo aderito. Altra questione che purtroppo potrà pesare sul costo del servizio è il mancato accordo fra la Provincia di Bergamo e la REA di Dalmine per il contenimento del costo per lo smaltimento dei rifiuti indifferenziati. Non si hanno ancora informazioni precise su quale sarà tale aumento che resta a carico delle casse di ogni Comune.

Matteo Lacavalla

Lavori pubblici

CENTRO DEL PAESE

Nell'ambito degli interventi per la riqualificazione del centro del paese si darà priorità al recupero della pavimentazione della **Piazzetta Servalli** (con interventi sulla pavimentazione, impermeabilizzazione e risanamento del colonnato) con successivo divieto di sosta veicolare della stessa, oltre alla realizzazione del marciapiedi su un tratto di **Via Mosconi** per il raggiungimento in sicurezza della scuola di prima infanzia.

L'intervento sulla Piazzetta Servalli sarà realizzato nell'autunno del 2011 e per via Mosconi bisognerà presumibilmente attendere la primavera del 2012.

A ottobre 2011 verrà inaugurata la nuova Piazza dell'area del Piano Integrato d'Intervento ex-Bergitex. Nel contempo verranno ceduti al Comune di Lefte i nuovi 70 parcheggi (40 interrati e 30 scoperti) e successivamente l'area sarà destinata al nuovo "Centro cultura", uno spazio che, oltre ad ospitare i locali della biblioteca, sarà il punto di riferimento per tutte le attività di promozione culturale, sociale e ricreativa del Paese.

A seguito del rinvio a maggio 2012 - stabilito nell'udienza di novembre 2010 - per la definizione delle responsabilità in merito alla realizzazione dell'opera "Titanica" del **Parco San Martino**, è stato conferito l'incarico all'avvocato Di Vita per la verifica della disponibilità a una transazione con il direttore lavori, il progettista, le imprese che hanno lavorato per la realizzazione dell'opere.

Qualora non si giungesse ad un accordo, l'Amministrazione valuterà di iniziare l'intervento di recupero dell'opera, definendo un nuovo iter procedurale/giudiziale.

Per quanto riguarda infine l'area di **Piazza Libertà**, si è concluso il concorso di idee che prevedeva di ricevere indicazioni progettuali nella zona fra il monumento dei caduti e l'incrocio di Via Mosconi-Via Locatelli.

Si ritiene che l'intervento in oggetto meriti un grande sforzo (sia economico che progettuale). E' noto che attualmente l'Amministrazione comunale sta pagando una cifra consistente di mutui contratti nella seconda metà degli anni '90.

I risparmi economici di questi anni, merito di una rivisitazione dei contratti in essere (dal contratto di gestione dell'impianto del gas metano ricaviamo 25.000 euro in più ogni anno, dal contratto con le assicurazioni del comune risparmiamo circa 10.000 euro,



etc); tagli di spese (l'uscita dal consorzio dei vigili ci ha permesso ad esempio un risparmio di circa 100.000 euro all'anno, la nuova gestione dell'asilo nido un altro risparmio di circa 50.000 euro, la gestione dei parchimetri interna al Comune circa 10.000 euro annui, etc.) oltre alla redistribuzione di 3 importanti mutui (per una riduzione di circa 120.000 euro annui di quota), hanno permesso di contenere le difficoltà dovute alla riduzione dei trasferimenti dello stato (circa 250.000 euro in meno all'anno) e soprattutto di non aumentare o introdurre alcuna tassa.

Si attenderà quindi la conclusione dei lavori sopra descritti e la scadenza di altri mutui per realizzare un'opera che è importante e indispensabile per dare un volto nuovo al cuore del paese.

NUOVA SEDE DEL MUSEO DEL TESSILE

Si è definita con l'Associazione ARTS di Lefte la fattibilità di localizzazione del Museo del Tessile presso l'attuale palestra delle scuole elementari.

L'attuale ubicazione in via Mosconi garantita dalla disponibilità di un privato non deve essere vista come sistemazione definitiva.

Per conciliare la disponibilità degli spazi con tutte le attività nel contesto dell'area scolastica si è pensato che la soluzione ottimale sia quella di realizzare una copertura "leggera" sul campo adiacente l'asilo nido (tensostruttura).

Con un costo relativamente contenuto si potrà così disporre di un'area che ospiterà l'attività motoria delle scuole elementari, l'attività di calcetto, oltre che ad avere un luogo riparato per l'organizzazione di eventi quali concerti, convegni, mostre, spettacoli per scuole, teatro, che a oggi devono sempre affidarsi nelle buone previsioni meteorologiche.

CENTRO SPORTIVO MARTINELLI

I lavori di messa a norma e di adeguamento degli impianti stanno volgendo a conclusione.

Il 54% dei fondi necessari alla realizzazione di quanto previsto sono stati erogati dalla Regione Lombardia a fondo perduto (190.830euro).

Il centro sportivo è fruito da centinaia di sportivi Lefesi in particolare da ragazzi e giovani che praticano tennis e calcio. Proprio per continuare nell'ottica di potenziamento del centro sportivo si sta inoltre valutando la possibilità di realizzare un campo polivalente nello spazio adiacente l'attuale campo da tennis.

L'idea è quella di mettere a bando la realizzazione dell'opera oltre che la gestione della stessa per una decina d'anni. Il Comune contribuirà con una quota annua ma soprattutto non dovrà sostenere i relativi costi di gestione.

PIAZZALE BELVEDERE CON SOTTOSTANTE MAGAZZINO/AREA BOX

E' in fase di studio il progetto che a causa di complicazioni legate a condizioni geologiche non favorevoli (consistenza del terreno con relativi costi di consolidamento e palificazione) ha subito un ritardo nella sua definizione.

CIMITERO

Sarà realizzato un lotto per la pavimentazione dei viali della area antica del cimitero a completamento delle numerose opere già realizzate negli scorsi anni la cui esecuzione è prevista per la fine del 2011.

AREA MONTE CROCE

Attraverso il Gruppo di Azione Locale che è un insieme di Comuni e soggetti privati di promozione e valorizzazione del territorio montano, con un finanzia-



mento del 90% a fondo perduto, si realizzerà un'area didattica, di svago e di accoglienza turistica nell'area antistante la Chiesa di Monte Croce.

RISPARMIO ENERGETICO

Un impianto fotovoltaico di circa 18 Kw verrà installato sul tetto dell'asilo nido.

A conclusione dei lavori di rifacimento dell'illuminazione pubblica del "Rione San Martino" (l'80% del costo è stato coperto con finanziamento della Regione a fondo perduto) che permetterà un consistente risparmio energetico/economico, l'Amministrazione continuerà nella sostituzione di cabine elettriche e corpi illuminanti in particolare nelle vie M.te Grappa, Via M.te Bejo, Via Cristoforo Colombo in accordo con i privati che, a loro spese, provvederanno alla realizzazione dell'impianto su via Miravalle.

ASFALTATURE, SICUREZZA E PARCHEGGI

Nel mese di maggio/giugno verranno eseguiti lavori di asfaltatura per complessivi 80.000 euro (Via Costi, Via Lucchini, Via Cesare Battisti, Via Piave, Via San Michele, Via Brennero e Via Dante).

Verrà realizzata un'uscita di sicurezza della palestra delle scuole medie su Via Locatelli per un costo di circa 23.000 euro.

E' in via di definizione l'accordo per l'acquisizione di parte dell'area privata sita in San Rocco ora utilizzata come "parcheggio pubblico" ma che è di proprietà privata (area parcheggio ex-Dollaro).

L'amministrazione sta operando al fine di realizzare un'area di sosta in via Europa che necessita da tempo di avere a disposizione un maggiore numero di parcheggi.

*Il Sindaco
Giuseppe Carrara*



INNOVAZIONE TECNOLOGICA



Connessione internet gratuita in Piazzetta Servalli

Grazie all'abolizione dell'articolo 7, della legge n.155 del 31 Luglio 2005 (il famoso decreto Pisanu), tutti coloro che non esercitano preminentemente l'attività di fornitura di accesso a internet, possono liberamente installare un access point pubblico senza previa autorizzazione della questura.

Il Comune di Lefte ha così finalmente potuto rendere libero e fruibile a tutti i cittadini l'accesso alla rete, grazie alla copertura wireless della Piazzetta Servalli effettuata mediante l'installazione di due nuovi *router*. Oltre alla Piazzetta Servalli, rientra in questo progetto la copertura degli ambienti più importanti del palazzo comunale, come la biblioteca e la sala consiliare, garantendo così agli utilizzatori e frequentatori un servizio diventato ormai fondamentale.

Naturalmente l'accesso è gratuito e controllato tramite l'utilizzo di tecnologie *open-source* e collaborative (come OpenDNS e FON), le quali consentono di bloccare determinate tipologie di contenuti e di utilizzo come il file-sharing e la pirateria. Per accedere al servizio è sufficiente recarsi nella zona coperta dal segnale, e collegarsi alle due reti disponibili: FON_BIBLIOTECA e FON_COMUNE_LEFFE raggiungibili in base alla posizione dell'utente.

L'auspicio più grande è che anche gli esercizi pubblici più rilevanti sul territorio comunale, rendano accessibile internet compatibilmente alle proprie disponibilità, fornendo così un servizio diventato ormai d'uso comune alla pari della televisione e del telefono.



*L'Assessore alla Nuove Tecnologie
Luigi Clivati*

Servizi comunali più efficienti e razionali

L'Amministrazione e tutte le Risorse del Comune da circa un anno a questa parte stanno affrontando un forte percorso di innovazione e miglioramento che passa anche attraverso un Sistema Informativo capace di garantire all'ente la massima flessibilità di gestione. La piattaforma scelta "Sicr@web" è una soluzione innovativa per le Amministrazioni Locali che ha come obiettivo l'efficienza di gestione, l'evoluzione dei processi, la diffusione dei nuovi servizi al cittadino, l'immagine e qualità dell'istituzione pubblica.

Quali sono i vantaggi per i cittadini. Attraverso il Sistema sarà possibile verificare lo stato d'avanzamento di pratiche in corso di perfezionamento, sarà possibile accedere a tutti i documenti prodotti in relazione a determinate posizioni. Sarà possibile produrre elaborazioni allo sportello. Si potrà accedere in modo integrato a situazioni di un immobile e alle correlate posizioni tributarie. Il Sistema fornisce inoltre i presupposti per poter erogare servizi innovativi ai cittadini come web service, call center, nuovi media. Un nuovo modo per avvicinare l'amministrazione locale al cittadino ed all'impresa.

L'architettura del nuovo Sistema, rispondendo ai requisiti del Codice della Pubblica Amministrazione Digitale, consente risparmi correlati a:

- gestione del documento elettronico
- integrazione con mail box certificata
- gestione paper free - eliminazione del cartaceo
- certificazione on line - minori costi operativi

La scelta tecnologica (open source) alla base del sistema rende possibile all'ente un'economia sull'acquisizione di software proprietario.



ATTIVITÀ ISTITUZIONALI



Obiettivo raggiunto!

L'amministrazione comunale, con un anno di anticipo rispetto a quanto programmato ad inizio mandato, ha raggiunto l'obiettivo economico/finanziario identificato nell'equilibrio fra le entrate e le uscite di bilancio.

Ciò significa non essere più costretti, come in passato, ad applicare una cospicua quota di oneri di urbanizzazione alla parte corrente e poterla quindi destinare liberamente agli investimenti sul territorio.

Non è stata un'operazione semplice da realizzare poiché l'amministrazione partiva dal presupposto di **NON AUMENTARE** la tassazione ai cittadini.

Qual è stato il segreto del successo? Applicare lo spirito del buon padre di famiglia, innato nei leffesi, a tutte le scelte e strategie economiche che a posteriori si sono rivelate "azzeccate".

L'amministrazione è infatti riuscita nell'intento di contenere le sempre maggiori spese relative alla gestione del Comune senza penalizzare in alcun modo i servizi erogati dall'ente.

Tutto questo mediante il ricorso alla ridefinizione della contrattualistica in essere con ogni fornitore, alla rideterminazione dei mutui con gli istituti di credito e mediante il recupero di efficienza della forza lavoro impiegata, ottenuta grazie ad una maggiore implementazione dei sistemi informatici utilizzati dall'Ente.

Per quanto concerne il fronte delle entrate si è conclusa l'operazione di verifica e accertamento degli immobili e delle aree insistenti sul territorio comunale con l'accettazione da parte di tutti gli interessati dei nuovi valori proposti dal Comune: questo è un ulteriore passo in avanti verso l'equità impositiva nei confronti di tutti i contribuenti.

Quattro anni fa il Comune ha ricevuto in eredità dalle passate amministrazioni una macchina che, per svolgere la sua funzione, aveva un estremo bisogno di manutenzione.

L'attuale amministrazione se ne è presa carico e, con grande dispendio di energie, e quel che più conta senza chiedere sacrifici economici ai leffesi, l'ha rimessa in strada pronta a sostenere nuovi e impegnativi viaggi.

Ora questa macchina va guidata con prudenza e razionalità per evitare incidenti i cui effetti inevitabilmente ricadrebbero sul portafoglio dei leffesi che, all'Amministrazione, come dimostrato nei fatti, sta molto a cuore.

Assessore al Bilancio
Dr. Marco Gallizioli

BILANCIO PREVENTIVO ANNO 2011

Dati espressi in migliaia di euro

ENTRATE CORRENTI		SPESE CORRENTI	
ENTRATE TRIBUTARIE		SPESE CORRENTI	
I.C.I. (su terreni ed immobili)	1.040	Organi istituzionali e personale	978
Tassa raccolta rifiuti solidi urbani	314	Funzionamento uffici	87
Altre imposte e tasse	174	Utenze e smaltimento rifiuti	632
Totale entrate tributarie	1.528	Manutenzioni	129
TRASFERIMENTI		Istruzione	262
Trasferimenti correnti dello Stato	735	Servizi sociali	346
Assegnazioni fondi dalla Regione	47	Sport Cultura e Commercio	54
Totale trasferimenti	782	Interessi passivi su mutui	125
ENTRATE EXTRATRIBUTARIE		Fondo riserva	12
Entrate per servizi forniti	214	Totale spese correnti	2.625
Proventi da beni dell'ente	144	RIMBORSO FINANZIAMENTI	
Proventi diversi (rimborsi)	200	Rimborso quota capitale di mutui	243
Totale entrate extratributarie	558	Totale rimborso finanziamenti	243
TOTALE ENTRATE CORRENTI	2.868	TOTALE SPESE CORRENTI	2.868
Utilizzo oneri per gestione corrente	0	TOTALE A PAREGGIO	
TOTALE A PAREGGIO	2.868	TOTALE A PAREGGIO	2.868

PUNTI DI VISTA...

A cura del Gruppo consiliare Lega Nord/Centrodestra per Leffe

Il Gruppo consiliare Lega Nord/Centrodestra per Leffe, nell'ottica di contribuire al bene della comunità leffese, sta lavorando per portare, in uno spirito collaborativo e costruttivo con l'amministrazione comunale, tutte quelle migliorie che possano servire al paese, specie se applicate in versione federalista.

Ottimizzazione dei costi minor spreco di risorse, aiuti specifici a determinate categorie di persone, nessun aumento di imposte, sono state soltanto alcune delle argomentazioni che abbiamo trattato con la giunta.

Oltre a ciò riteniamo imperativo dare un preciso indirizzo politico alla nostra azione riportando in quest'ultima fase, che terminerà l'anno prossimo con le nuove elezioni amministrative, la necessità espressa più volte di tenere i conti del bilancio in ordine senza "lanciarsi" in nuove forme di finanziamenti e richiesta di mutui che rischierebbero di compromettere quanto, a fatica, si è fatto finora.

Per concludere un paio di questioni che riteniamo decisivo affrontare nel prossimo futuro:

- forte sostegno alle famiglie leffesi con particolare riferimento alle giovani coppie e a quelle con presenza di cassaintegrati e/o disoccupati facendo leva sul peso politico della Lega/Centrodestra sia a livello provinciale che regionale;
- azioni più incisive sul territorio a "tutto campo" (controllo del territorio, sicurezza, legalità, tutela del nostro tessuto produttivo e artigianale messo a dura prova da concorrenza sleale e burocrazia asfissiante).



PUNTI DI VISTA...

A cura del Gruppo Nuova Leffe

VIENI VIA CON ME

Vado via da Leffe perché...

- i parchi giochi d'inverno sono chiusi (parco di Via Viani),
- i luoghi di incontro per i giovani sono murati e fatti diventare discariche (Titanic),
- pensavo che si facesse l'amministratore per passione e non per lo stipendio,
- il mio paese non investe sul futuro e sulle fonti rinnovabili,
- non vedo coraggio nell'amministrare,
- non vedo progettualità, ma ci si limita solo a "navigare a vista",
- la piazzetta Servalli non è un piano per un parcheggio, ma il tetto di un parcheggio...e quindi, se non correttamente utilizzato, poi si paga,
- le strutture polivalenti per i giovani vanno costruite e non semplicemente progettate e poi continuamente spostate,
- in tutti i tavoli di lavoro, Leffe è l'unico paese che raramente è presente e non fa alcuna proposta (Nuovi Orizzonti?!),
- per le giovani coppie non si è fatto niente,
- siamo gli ultimi ad adottare il PGT.

Ho sognato stanotte che il mio Comune presentava idee innovative, improntate allo sviluppo del mio paese per garantire maggior benessere e un futuro migliore per i nostri figli!

Idee innovative??? ...era un sogno!!

Resto a Leffe perché....

Spero che il prossimo anno qualcosa cambierà!

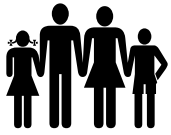

INTERVENTI SOCIALI



Servizi alla persona

Da poche settimane in Consiglio Comunale è stato approvato dalla maggioranza il nuovo Bilancio preventivo 2011 che ha messo a disposizione del Settore Servizi alla Persona, come già per gli scorsi anni, una fetta notevole di risorse economiche. Dopo diverse animate Assemblee dei Sindaci dei 18 Comuni e nonostante i tagli dei trasferimenti monetari agli Enti Locali, tutte le amministrazioni comunali si sono accordate nel fare un ulteriore sforzo aggiuntivo, portando quindi la quota sociale pro-capite a € 27,00 che il Comune ogni anno versa alla Società Servizi Sociosanitari Val Seriana di Albino che gestisce tutti i servizi sociali a livello sovra comunale.

Anche per l'anno 2011 verranno mantenuti e possibilmente migliorati tutti i servizi socio-assistenziali già in essere, con particolare attenzione ai cittadini che si trovano in una situazione di fragilità, fra tutti gli anziani, i disabili, i giovani e le famiglie.

In considerazione di questo, proprio per far fronte alle "nuove esigenze" delle famiglie colpite negli ultimi tempi dalla crisi economica, è stato recentemente aperto un bando per l'assegnazione di risorse economiche messe a disposizione dalla Provincia di Bergamo attraverso un fondo speciale che ammontava in totale a € 80.705,81, da suddividersi poi tra i 18 Comuni della Media Val Seriana. Inoltre, la stessa **Amministrazione Comunale di Leffe**, attenta e sensibile a questa problematica sempre più emergente e che colpisce ormai parecchie famiglie leffesi, ha voluto incrementare il fondo provinciale **mettendo a disposizione risorse economiche proprie (€10.000,00) al fine di potenziare gli aiuti destinati a queste famiglie e a tutti quei cittadini che hanno perso il posto di lavoro.**

L'Ufficio Servizi alla Persona, attraverso la Responsabile del Settore e grazie alla presenza dell'Assistente Sociale (Dott.ssa Elisa Camozzi), sono disponibili a fornire ai cittadini leffesi tutte le indicazioni e le informazioni utili per accedere a questi e a tanti altri fondi o contributi economici. In egual modo sono disponibili a sostenere e a orientare ogni cittadino che si trova in una situazione di disagio o di difficoltà, non solo economica, nella scelta dei Servizi o degli interventi più opportuni, attraverso un'analisi personalizzata e professionale del bisogno.

Di tutti i Servizi offerti ai nostri cittadini, la maggior parte dei quali sono stati più volte presentati nei noti-



ziari degli anni precedenti, qui di seguito vorremo fare una breve sintesi di quelli che sono maggiormente richiesti dalla popolazione e che sempre più spesso aiutano e sostengono le famiglie alle prese con problematiche personali di tipo socio-assistenziale.

AREA ANZIANI: l'Assistente Sociale svolge per quest'area attività di consulenza e di orientamento verso i servizi sociali e socio-sanitari del territorio e dell'Ambito Territoriale e in caso di necessità si occupa della loro attivazione. Ove necessario il Servizio si impegna inoltre a mantenere i contatti o a curare l'invio della persona anziana ai servizi sociali e sanitari specialistici del territorio.

Tra i Servizi offerti troviamo:

- **Servizio di Assistenza Domiciliare:** Sono prestazioni di natura socio-assistenziale svolte da operatori qualificati (ASA e OSS), erogate al domicilio per garantire aiuto, cura e sostegno alla persona e supporto ai caregiver/familiari/badanti. Attualmente sono in carico 18 cittadini.
- **Consegna pasti a domicilio:** È un servizio di fornitura del pranzo che viene consegnato, già cotto, direttamente al domicilio, rivolto a chiunque ne abbia esigenza. Attualmente il Servizio è richiesto da 14 cittadini.
- **Servizio Trasporto:** È un servizio rivolto a tutte le

persone che necessitano di essere accompagnate a visite mediche presso ospedali o strutture specialistiche, svolto grazie alla collaborazione di alcuni volontari.

- Servizio Telesoccorso: prevede l'installazione al domicilio di un particolare apparecchio telefonico che, in caso di necessità e di bisogno di pronto-intervento, allerta la Croce Blu di Gromo che, a sua volta, attiva tutti quegli interventi necessari. Attualmente il Servizio è richiesto da 8 cittadini.
- Dimissioni Accompanate: nel 2010 è stato stilato un Protocollo d'Intesa che prevede l'istituzione di un servizio dedicato a sostenere i cittadini, i familiari e gli operatori sanitari e sociali nel momento in cui un familiare/paziente viene dimesso dall'ospedale e il quale necessita dell'attivazione di servizi o interventi di tipo sociale o socio-sanitario. L'Assistente Sociale avrà cura di fornire informazioni e di consegnare eventuale modulistica per l'attivazione di eventuali Servizi, di sostenere la famiglia in questo percorso e di raccordarsi con i medici o i servizi specialistici.
- Buono Sociale per persone non autosufficienti: assegnazione, tramite bando, di contributi economici alle persone non autosufficienti, assistite al proprio domicilio da una badante. Le domande dovranno pervenire in Comune entro il 12 Luglio 2011. Chi fosse interessato è pregato di rivolgersi all'Assistente Sociale per tutti gli ulteriori dettagli.

AREA DISABILITÀ: l'Assistente Sociale, avvalendosi della collaborazione di altri professionisti e specialisti, attraverso l'ausilio di una rete di interventi e di servizi di tipo sociale, educativo, lavorativo/formativo, ecc., formula un progetto personalizzato di intervento che vede protagonista la persona disabile e in grado di mettere in luce le sue potenzialità. L'intento vuole essere quello di garantire una presa in carico globale della persona e della sua famiglia, offrendo loro pari opportunità e diritti.

Molteplici e personalizzati sono i Servizi offerti, tra questi ne ricordiamo alcuni:

- Servizio Assistenza Educativa Scolastica: finalizzato a garantire agli alunni disabili la piena integrazione scolastica e sociale, attraverso il sostegno e l'accompagnamento di un operatore dedicato, in grado di sostenere il bambino/ragazzo nel suo percorso di crescita. Attualmente il Comune garantisce questo servizio a 4 alunni leffesi.
- Progetti Socio Occupazionali, servizi finalizzati all'integrazione socio-lavorativa di persone che a causa di una qualsiasi forma di disagio difficilmente potranno rientrare nel mondo del lavoro. Attualmente il Comune garantisce questo servizio a 3 cittadini leffesi.
- Progetti Mirati di Territorio, ovvero interventi di ca-

rattere socio-educativo finalizzati all'integrazione sociale e lavorativa sul territorio di persone con disabilità che, a causa della loro patologia, non possono essere inseriti autonomamente nel mondo del lavoro. Attualmente il Comune garantisce questo servizio a 4 ragazzi leffesi.

- Servizio di Integrazione Lavorativa: è un servizio mirato a favorire l'inserimento nel mercato del lavoro di persone disabili che necessitano di un intervento di mediazione con le realtà produttive del territorio e che, dopo un periodo di inserimento iniziale, possono continuare autonomamente il loro percorso.

AREA MINORI E FAMIGLIA: come già accennato in premessa, quest'area comprende tutti gli interventi a sostegno del nucleo familiare, al fine di rispondere alle diverse esigenze di ognuno di questi e che nel corso della vita possono mutare, anche alla luce di cambiamenti sociali. Sempre più le richieste che giungono al Servizio riguardano necessità e problematiche di tipo economico. Tuttavia, frequenti sono anche le richieste di aiuto e sostegno di tipo sociale e psicologico, da parte di coppie o genitori.

Ricordiamo per questo motivo il Servizio Famiglia, gestito per tutti i Comuni dell'Ambito Territoriale dalla Società Servizi Sociosanitari Val Seriana di Albino, che offre consulenza sociale e psicologica a persone, famiglie e coppie che vivono momenti di difficoltà emotiva, relazionale ed educativa. Per informazioni è attivo un centralino telefonico il mercoledì mattina dalle 9.30 alle 12.30 al numero 035 759703.

Sempre presso la sede della Società Servizi di Albino, ricordiamo che è attivo anche il Servizio di Tutela Giuridica che nello specifico si occupa di fornire informazioni sulle diverse forme di tutela giuridica a favore delle persone che hanno difficoltà nella gestione dei propri patrimoni e della propria quotidianità e di orientare e avviare pratiche per la forma di tutela più adeguata alle singole situazioni (Amministratore di Sostegno, Tutore, Curatore).

Lo sportello è aperto il GIOVEDÌ' dalle ore 9.00 alle ore 11.30, presso la sede della Servizi Sociosanitari Val Seriana S.r.l. di Albino, Viale Stazione, 26/A – sede ASL. (Tel. 035 759708).

Infine si ricorda che l'Assistente Sociale Elisa Camozzi riceve presso l'Ufficio Servizi Sociali del Comune di Lefte il lunedì mattina dalle 9.15 alle 12.00, il martedì e il giovedì dalle 9.15 alle 13.00 e dalle 14.30 alle 16.30, **preferibilmente su appuntamento**: è possibile fissare un incontro telefonando al numero 035 7170752 – 035 7170753.

L'Assessore ai Servizi Sociali
Giuseppina Cattaneo

Servizi per l'infanzia e le famiglie

Non so cosa possa pensare il mondo di me. A me stesso sembra di essere stato solo come un bambino che gioca sulla spiaggia, e si diverte nel trovare di quando in quando un ciottolo più levigato o una conchiglia più bella del solito, mentre il grande oceano della verità si stende inesplorato dinanzi a me.

Isaac Newton

Il 7 maggio il Nido Pinocchio, il Centro Gioco e il Circolino hanno aperto le porte al pubblico.

In questa occasione le famiglie hanno potuto visitare gli ambienti, conoscere programmi e personale dei servizi per la prima infanzia e ottenere tutti i chiarimenti necessari.

Sono esperienze che sono ormai consolidate da tempo, ma è sempre opportuno offrire alle famiglie magari alla prima esperienza come genitori, l'opportunità di entrare direttamente in contatto con i servizi che possono essere di loro interesse.

Ed è in particolare per queste famiglie che richiama qui di seguito i dati essenziali dei servizi.

IL NIDO INTERCOMUNALE PINOCCHIO accoglie bambini dai 3 ai 36 mesi. E' gestito dalla Cooperativa Sociale La Fenice onlus per conto del Comune di Lefte e degli altri comuni della valle. Può ospitare fino a 35 bambini ed è aperto da settembre alla prima settimana di agosto.

E' possibile iscrivere i bambini a part-time (7,30/13 o 13/18), a tempo pieno (7,30/16,30) o a tempo prolungato (fino alle 18).

Nel CENTRO GIOCO i bambini da 0 a 4 anni trovano uno spazio pensato e costruito per loro, tanti giochi e materiali creativi, altri bambini con cui giocare, educatrici che propongono giochi, fiabe, attività. I genitori trovano uno spazio per scambiarsi idee, consigli, esperienze.

Il CIRCOLINO è uno spazio riservato ai bambini da 1 a 3 anni senza la presenza dei genitori o degli adulti che li accudiscono abitualmente. Qui i genitori, dopo un adeguato periodo di familiarizzazione con persone e ambienti, potranno lasciare i loro bambini alle educatrici che li intratterranno con giochi e proporranno loro varie attività. E' previsto un rapporto massimo di 1 educatrice ogni 8 bambini e la presenza di massimo 16 bambini per ogni apertura.



Notizie dal Gruppo AIDO Leffe

Dopo un anno ricco di iniziative sul nostro territorio, incontri nelle scuole e conferenze mediche, diamo la nostra relazione morale.

L'assemblea annuale che si è svolta il 17 febbraio scorso presso la sede di Casa Serena è risultata positiva, forte di una unità di intenti che ci permette di guardare con orgoglio al presente e con fiducia al futuro. All'unanimità sono stati votati la relazione morale e quella finanziaria.

Uno dei risultati di maggior rilievo da segnalare per il 2010, è la presenza di 24 nuovi iscritti. Inoltre, proprio un nostro concittadino, grazie anche al consenso dei familiari, ha donato i suoi organi prima di passare a miglior vita.

Il gruppo AIDO di Leffe si compone di ben 327 persone: individui che hanno sottoscritto un atto e hanno scelto di dire Sì alla donazione.

Certo, la strada per poter salvare tutte le persone in attesa di un trapianto è ancora lunga, ma sicuramente l'intento è quello di sensibilizzare un sempre maggior numero di persone e far decidere a loro, quando ancora possono fare tale scelta, di dire Sì alla donazione.



*La serata AIDO con il dottor Gianmario Marchesi
Direttore U.S.C. Anestesia 3 Adulti degli Ospedali Riuniti di Bergamo*

Ognuno di noi, correttamente sostenuto, educato e sollecitato, non può rifiutare il senso della donazione. Proprio per questo AIDO Leffe ringrazia tutte le persone e le istituzioni che contribuiscono a organizzare attività formative e di divulgazione: affinché una "cultura del dono" possa radicarsi in mezzo alla nostra comunità.

Ipotesi di attività 2011

- Interventi nelle scuole con persone qualificate.
- A Maggio giornata Nazionale informativa con distribuzione materiale AIDO su tutto il territorio di Leffe
- Gazebo con materiale informativo alle giornate di Leffe Estate e Mercatini di Natale
- Giornate Nazionali raccolta fondi con offerta fiori Anturium.
- In collaborazione con comune di Leffe e Casa Serena: prova del Diabete e Colesterolo.
- Partecipazione a tutte le attività provinciali per Anniversario DOB-AIDO

*Presidente gruppo AIDO Leffe
Giovanna Bosio*



Emilio Zenoni nominato Cavaliere della Repubblica

Giovedì 7 aprile il Prefetto di Bergamo Camillo Andreana ha consegnato a Emilio Zenoni l'onorificenza dell'Ordine al Merito della Repubblica Italiana. La cerimonia si è svolta presso la sala Ulisse del Palazzo della Prefettura di Bergamo. A ricevere questa onorificenza (conferita dal Presidente della Repubblica Italiana con decreto del 27 dicembre 2010) c'erano altri 18 cittadini bergamaschi che si sono distinti nella loro attività, onorando famiglia, lavoro e società. Alla cerimonia erano presenti, tra gli altri gli altri, anche Marcello Annoni, presidente provinciale Uinci –Unione nazionale cavalieri d'Italia–, il questore Vincenzo Ricciardi, Giuliano Capetti, assessore alla Viabilità e trasporti della Provincia, il comandante provinciale dei carabinieri, colonnello Roberto Tortorella, il comandante provincia le della Guardia di Finanza, Giancarlo Trotta e i Sindaci dei paesi di origine dei cittadini bergamaschi insigniti.

AVIS Leffe

Il sangue: un'energia rinnovabile

“Il sangue è un'energia rinnovabile, come lo è tutta la vostra storia di donazione che non si limita ad un momento, ma accompagna una vita”: sono le parole di saluto che il Vescovo di Bergamo Francesco Beschi ha rivolto ai rappresentanti di tutte le sezioni Avis di Bergamo durante la 65^a Assemblea Provinciale svoltasi lo scorso 2 aprile alla Fiera di Via Lunga e che ben sottolineano lo spirito che anima il donatore avisino.

Con oltre 33 mila donatori attivi (+3,7% rispetto al 2009) e 69.135 donazioni (+2,7%) si è chiuso positivamente il bilancio 2010 di Avis Provinciale. E lo stesso può dirsi per la nostra sezione di Leffe, che ha visto crescere sia il numero dei donatori a 203 (+10% rispetto al 2009) e sia il numero delle donazioni (387 contro le 349 del 2009). Un trend positivo che, considerando anche i 18 aspiranti donatori in attesa di effettuare la loro prima donazione, ci fa ben sperare anche per il nuovo anno.

L'anno trascorso è stato per Avis Leffe un anno importante, sia per i risultati conseguiti, sia per gli eventi proposti in occasione del 55° anniversario di fondazione, a partire da domenica 18 aprile 2010 con i festeggiamenti ufficiali e la consegna delle benemerenze per concludersi con l'emozionante concerto del Coro Gospel Anghelion nella suggestiva cornice della Chiesa di San Martino.

Per il 2011 ci aspetta un importante appuntamento che coinvolgerà tutta la bergamasca: il grande raduno provinciale degli avisini, il 22 maggio prossimo, che chiuderà l'Assemblea Nazionale Avis 2011 e che per la prima volta si svolgerà a Bergamo, dal 20 al 22 maggio. Intanto sta prendendo forma anche il programma di iniziative che Avis Leffe metterà in atto nel 2011. La prima ha già avuto luogo venerdì 4 marzo con lo spettacolo di cabaret “Zeling dei Poveri”, una serata di allegria e allo stesso tempo di solidarietà. In quell'occasione, infatti, abbiamo raccolto 700 euro che abbiamo devoluto alla Fondazione Casa Serena Leffe.

Prima di concludere vogliamo ringraziare tutti i nostri sostenitori, aziende e privati, che ci aiutano a portare avanti il progetto AVIS. Un progetto che va diritto al cuore delle persone, del nostro prossimo, per cercare di portare una speranza e un aiuto a chi è meno fortunato di noi. Anche con un piccolo gesto come è il dono del sangue!



Ricordiamo che chi fosse interessato a diventare donatore può contattarci scrivendo a avisleffe@libero.it oppure presentandosi all'Ospedale di Gazzaniga nelle domeniche della nostra donazione collettiva programmate nelle seguenti date:
19 giugno, 18 settembre, 18 dicembre (ore 7,30-10).



ISTRUZIONE CULTURA SPORT



Istruzione: un investimento prioritario per i nostri giovani

Che importanza riveste nel mondo d'oggi l'istruzione e di conseguenza la scuola?

Che rilevanza ha sui nostri cittadini?

In questi ultimi tempi si è sentito parlare solo di tagli ma dovunque si è rivendicato il diritto allo studio per i nostri giovani.

Per l'attuale Amministrazione questo tema ha sempre rivestito un ruolo significativo nella programmazione del bilancio, in quanto riteniamo fondamentale dare ai giovani tutti gli strumenti che possano garantire una eccellente istruzione. In questi tempi di continua e veloce evoluzione sarebbe drammatico se le nuove generazioni non fossero in grado di tenersi al passo con i tempi.

Con questo impegno l'Assessorato all'Istruzione, con il supporto del Gruppo di Lavoro, lo scorso settembre ha presentato in Consiglio Comunale il PIANO PER IL DIRITTO ALLO STUDIO che è stato approvato all'unanimità e che garantisce alla scuola gli strumenti necessari per il suo funzionamento, così come specificato dalle relazioni che seguono redatte dai Docenti delle scuole primaria e secondaria di primo livello.

La novità di questo anno scolastico è stata rappresentata dall'arrivo della nuova Dirigente scolastica che è subentrata alla dr.ssa MARISA LIVIO che ha raggiunto il tempo per il pensionamento e alla quale auguriamo di cuore ogni bene con i nostri sentiti rin-

graziamenti per l'impegno nella nostra scuola.

Ed è con particolare piacere che abbiamo dato il benvenuto alla Prof.ssa REGINA GUERINI con la quale siamo subito entrati in sintonia e, da persona capace e dinamica quale è, siamo certi che darà un notevole impulso al buon funzionamento del nostro istituto scolastico.

Anche quest'anno, a dicembre l'Amministrazione ha premiato gli studenti meritevoli di Lefte, mettendo a disposizione premi per 2.500 euro, mentre l'associazione TUTTI INSIEME PER LEFFE, che raccoglie fondi da privati cittadini, ha distribuito 3.600 euro a 10 studenti di cui 7 neolaureati.

Una Borsa di Studio particolare è stata consegnata al nostro giovane ma già celebre concittadino Dr. FABIO PEZZOLI che, dopo essersi diplomato al Liceo Amaldi, ha conseguito nel 2004 la laurea in Fisica alla Bicocca di Milano e si è distinto per aver partecipato a progetti internazionali sia in Austria che in Germania. Nel corso del 96° Congresso Nazionale di Fisica svoltosi a Bologna ha ricevuto il premio alla memoria di Quirino Majorana riservato ai giovani neolaureati. Noi non possiamo che essere fieri di avere un così illustre concittadino e auspichiamo per Lui tanti futuri successi.

*Assessore all'Istruzione
Giuseppina Cattaneo*



LA PAROLA A...

SCUOLA PRIMARIA - LEFFE

La Scuola Primaria di Leffe è frequentata da 193 alunni, suddivisi in 10 classi. Nel corso del corrente anno scolastico sono state svolte varie attività complementari, grazie ai fondi stanziati dall'Amministrazione Comunale, sempre molto presente e partecipe al buon funzionamento della Scuola.

Sono stati garantiti i servizi di:

- fornitura libri di testo per tutti gli alunni
- trasporto
- mensa

Con il Piano di Diritto allo Studio sono stati erogati fondi per:

- Consulenza psicopedagogica (80 ore);
- Contratto di manutenzione e acquisto materiale occorrente per l'aula di informatica;
- Materiale di facile consumo, carta, toner...
- Materiale specifico per alunni diversamente abili e per alunni con problemi di apprendimento;
- Acquisto e riparazione strumenti per il corso di mandolino;

Altre sovvenzioni sono state finalizzate a progetti specifici:

- Corso di nuoto di 10 lezioni, per tutte le classi, da marzo a maggio con un contributo da parte delle famiglie;
- Corso di Meteorologia di 10 ore per le classi quinte;
- Progetto Scuola Amica, frequentato da 30 alunni, nei pomeriggi di martedì e giovedì, con svolgimento compiti e laboratori ludico-creativi;
- Corso di Educazione stradale per le classi quinte, con l'intervento dei Vigili urbani.

Altre attività svolte nel corso dell'anno hanno visto la compartecipazione del Comune:

- Manifestazione "Bici e Scuola insieme" per gli alunni di quarta e quinta,
- Allestimento di alberi di Natale, per tutte le classi, sotto il porticato del Municipio, organizzato da "Leffe Giovani".

I fondi messi a disposizione del Comune hanno permesso di svolgere in modo proficuo l'attività didattica anche mediante l'utilizzo delle diverse attrezzature presenti a scuola (computer, fotocopiatrici...).



LA PAROLA A...

SCUOLA SECONDARIA DI PRIMO GRADO

La scuola secondaria di primo grado, ex-scuola media, è frequentata da 183 allievi suddivisi in tre classi prime, tre classi seconde e tre classi terze. Quasi un centinaio di alunni frequentano anche le attività pomeridiane che offrono un ventaglio di possibilità apprezzate soprattutto dalle famiglie; infatti i genitori chiedono alla scuola di accompagnare i rispettivi figli nell'esecuzione di parte dei compiti oppure di avviarli a comprendere i linguaggi della musica, della pittura o dello sport. Nel corrente anno scolastico sono stati avviati i seguenti corsi:

- Recupero di italiano e matematica in tutte le classi
- Approfondimento di italiano
- Laboratori di cucina, musica, pittura e sport;
- Latino (per le classi terze);
- Lingua inglese per sostenere l'esame del KET – Key English Test – corrispondente al Livello 2 del Quadro

Europeo delle competenze linguistiche (classi terze).

L'Ufficio Scolastico Territoriale (ex-Provveditorato) ha assegnato al nostro istituto un numero di ore tali da consentire la prosecuzione di attività e di laboratori intrapresi lo scorso anno scolastico attraverso un piano orario di lezioni cosiddette "a tempo prolungato".

Compatibilmente con le risorse che verranno assegnate all'istituto dal Ministero della Istruzione, questo progetto di scuola a tempo prolungato verrà attivato - a seguito delle richieste espresse dai genitori - anche il prossimo anno scolastico per un considerevole numero di alunni.

Il progetto prevede un significativo arricchimento e approfondimento delle discipline di base attraverso attività appositamente programmate e realizzate sulla base dei bisogni formativi di ciascuna classe e, all'interno di ogni classe, di ciascun alunno.

Il funzionamento didattico e amministrativo di una scuola è efficiente ed efficace solo se esiste la disponibilità di fondi sia per l'acquisto di strumenti informatici, di materiale per la stampa, di materiale per le attività di laboratorio, di libri e testi per la biblioteca, sia per la realizzazione di attività integrative utili all'educazione dei ragazzi (ad esempio: educazione all'ambiente, educazione all'affettività) o per la partecipazione ad eventi di particolare interesse.

L'erogazione di risorse finanziarie da parte del Ministero non è sempre adeguata alle esigenze complessive di una scuola. E' pertanto doveroso, in questo contesto, sottolineare la disponibilità dell'Amministrazione Comunale che, pur in un periodo di "bilanci blindati", ha sempre cercato di venire incontro alle richieste dell'Istituto.

I fondi stanziati per il piano di diritto allo studio sono stati una risorsa preziosa per perfezionare tutto quanto è legato all'impegno didattico quotidiano dei docenti. A parte i contributi per il trasporto e la mensa a favore degli alunni interessati a questi servizi, sono stati acquistati libri per alunni stranieri, strumenti musicali e materiale per l'aula di musica, materiale di facile consumo per la disciplina di Arte e immagine e per il Laboratorio di pittura, cartucce varie per stampanti dell'aula di informatica.

Sono stati inoltre finanziati: la consulenza psicopedagogica per gli alunni in difficoltà (60 ore annuali), il contratto di manutenzione e assistenza dell'aula di informatica, i contratti di noleggio per fotocopiatrice e foto stampatore, l'acquisto di computer e software per alunni dislessici e di libri e vocabolari per la biblioteca.

Nonostante i fondi siano stati quasi completamente esauriti con gli acquisti suddetti, l'amministrazione si è dimostrata disponibile ad acquistare il videoproiettore per l'aula magna, una stampante A3 per le schede di valutazione, carta formato A3 e A4 con cartucce e cavetti per l'aula di informatica.

Per gli uffici di segreteria, che ricoprono un ruolo di primo piano nel funzionamento dell'Istituto, sono stati acquistati: matrici e toner per ciclostile e fotocopiatrice, materiale di pulizia (prodotti atossici), materiale per le cassette del Primo Soccorso, carta igienica, salviettine e sapone liquido.

Da quanto sopra descritto è chiaro che, anche nel corso di questo anno scolastico, buona parte degli strumenti necessari per un produttivo funzionamento didattico della scuola sono essenzialmente forniti nell'ambito del Piano Diritto allo Studio deliberato dall'Amministrazione Comunale.



Assessorato alla Cultura

A cura di Gianni Pezzoli
Assessore alla Cultura

L'Assessorato alla Cultura svolge il compito di stimolare tutti noi cittadini verso i traguardi nobili del conoscere e del sapere nell'ambito locale e senza la pretesa di esaurire l'immenso campo che ci si pone dinnanzi. Si cerca di mirare a obiettivi alla nostra portata e nel contempo stimolanti per tutte le fasce di età, in modo particolare per le giovani leve che sono il nostro futuro.

In queste righe facciamo un riepilogo sulle attività realizzate a livello culturale nell'anno trascorso per poi elencare alcune delle iniziative che si andranno ad intraprendere da questa primavera sino a fine anno.

- **Biblioteca.**

L'attività della Biblioteca procede regolarmente. E' stata incrementata la presenza della bibliotecaria al fine di offrire ai cittadini un servizio migliore. La presenza di soggetti motivati quali i "lavoratori socialmente utili" ha dato ottimi risultati. Anche diverse persone volontarie prestano la loro opera con passione e risultati lusinghieri specialmente nel coinvolgimento dei bimbi, dei ragazzi e delle donne, in gran numero straniere.

In diverse occasioni questo aspetto prende forma e sostanza appagando i partecipanti e arricchendo tutti grazie al coinvolgimento di diverse culture e molteplici aspetti: letterari, espressivi, culturali e pure culinari.

Tra le iniziative che proseguono regolarmente anche quest'anno: il "Libro parlato", "Nati per leggere", la Festa della Donna, la Festa dei Nonni.

- **Progetto "Bibliomondo".**

L'Amministrazione Comunale in stretta collaborazione con l'associazione "Il Mosaico" ha ottenuto il finanziamento al progetto proposto tramite il bando della "Fondazione Cariplo" dalla quale ha ottenuto un contributo a fondo perduto di euro 10.000, uno dei pochi nella panoramica della Bergamasca. Il progetto si prefigge di coinvolgere e avvicinare le donne italiane e quelle straniere, stimolando il dialogo e lo scambio culturale, umano e sociale tra le varie culture.

- **150° dell'Unità d'Italia.**

"Le donne protagoniste dei 150 anni dell'Italia". Questo era il tema che la Biblioteca, con la preziosa collaborazione di qualificate volontarie, ha presentato e proposto in modo particolare al mondo femmini-



le nella ricorrenza della Festa della donna dell'8 Marzo. Bellissima serata ricca di cultura e di musica tutta preparata in casa da parte di convinte, esperte e motivate protagoniste. Un bel modo di festeggiare la donna: al bando il consumismo e largo alla cultura e al dialogo!

Erano presenti una settantina di persone. Oltre all'Italia, erano rappresentate una decina di altre nazionalità. L'epilogo è stato caratterizzato da diversi "dolci internazionali".

- **Teatro**

Nel maggio 2010 presso il Cineteatro Centrale abbiamo avuto l'occasione di avere a Leffe un teatro internazionale. Gli attori della Compagnia Teatrale Svizzera del Canton Ticino "Maggia in scena" si sono esibiti, in concomitanza della loro gita sociale in Italia, con uno spettacolo di due pièces comiche: un atto unico di Dario Fo' e un tre-atti dialettale "brillante". E' stata una felice coincidenza apprezzata dal numeroso pubblico presente.

Il 25 Gennaio, invece, come ormai consuetudine è stata celebrata la "Giornata della Memoria", sempre presso il Cineteatro Centrale con due bravi artisti: l'attrice Barbara Covelli in Russo e il violinista Flavio Bombardieri che hanno recitato ed accompagnato con musiche scelte, brani tratti dal libro "Ho sognato la cioccolata per anni" di Birgen Trudi scrittrice ebrea sopravvissuta ai campi di sterminio nazisti. E' stata una serata davvero speciale e toccante nel ricordo della Shoah.

- **Gite**

Ben riuscita la gita di **Maggio 2010** a **Piacenza e Bobbio** dove abbiamo visitato e scoperto due località bellissime e ricche di storia.

Con l'associazione "Il Mosaico" ai primi di **Ottobre** abbiamo vissuto due giornate in **Toscana** apprezzando un mondo dove l'energia ci viene offerta dalla natura: l'energia Geotermica di Larderello che soddisfa il 25% delle esigenze energetiche della Toscana. Interessanti e coinvolgenti le visite alle città di Volterra e S. Gimignano. Allegra, motivata, compatta e partecipe la compagnia.

Il **6 Febbraio 2011** è stata la volta di **Padova** con visita alla mostra "Da Canova a Modigliani". E tappa alla Basilica di S. Antonio.

- **CD Campane e campanine di Leffe**

Dopo un lavoro attento e certosino da parte del Prof. Luca Fiocchi, presidente dell'Associazione Campanari Bergamaschi in collaborazione con diversi suonatori appassionati Leffesi, è stato presentato il CD "**Suonata serale – Campane e campanine di Leffe**" completo di un libretto di 24 pagine dove viene tracciata la storia e le caratteristiche delle nostre campane oltre ad un completo excursus sulle tradizioni campanarie che Leffe vanta.

- **DVD Campane d'Europa**

Sabato 10 Dicembre 2010 sono stati ospiti a Leffe il regista spagnolo Carlos Casas (Centro produzioni televisive del Vaticano) e il sacerdote gesuita Padre Giordano Maragni (professore all'Università Gregoriana Orientale di Roma) per realizzare la parte italiana di un DVD sulle Campane d'Europa. Il nostro Tarcisio Beltrami ha meravigliato gli ospiti suonando per oltre un'ora l'allegrezza sul campanile della Prepositurale di S. Michele e per oltre due ore le campanine in vetro presso il laboratorio di Michele Nicoli in località Manvit.

Ha proseguito raccontando la sua vita entusiasmando i due artisti che hanno garantito a Leffe e Tarcisio un posto di rilievo nell'opera che vedrà la partecipazione di Papa Benedetto XVI e del Presidente della Repubblica Giorgio Napolitano.

Siamo in attesa della presentazione dell'opera a Roma. Un grazie al prof. Luca Fiocchi per l'opportunità e la collaborazione offerta.

Alcune prossime iniziative

- **Spettacoli dei burattini** proposti dalla "Fondazione Benedetto Ravasio" di Bergamo. Come consuetudine tutti gli anni in occasione del Car-

nevale e durante il periodo estivo, in collaborazione con l'Oratorio vengono proposti ai nostri ragazzi e ai genitori due spettacoli istruttivi e divertenti.

- **Eventi celebrativi del 150° dell'Unità d'Italia e del 110° anniversario della morte di Giuseppe Verdi:**

1. Giovedì 12 Maggio, gita ai luoghi di **Giuseppe Verdi**: Parma, Busseto e Roncole di Busseto, paese natale del grande compositore dell'ottocento italiano. Iscrizioni presso la Seritur viaggi (euro 40,00 pranzo incluso).

2. Venerdì 27 maggio alle ore 20,45 presso il cortile dell'Auditorium concerto "**W V.E.R.D.I.**" per celebrare il grande compositore italiano. Lo storico acronimo veniva scritto in pieno Risorgimento sui muri di Milano auspicando un **Vittorio Emanuele Re D'Italia**. Il nostro concittadino prof. Maurizio Beltrami, unitamente allo zio Sandri Gelmi e a altri due artisti strumentisti ci allieteranno con l'Inno d'Italia e altri brani verdiani.

- L'artista nostro concittadino Antonio Russo ci propone il "**Percorso della lettura espressiva**": sette incontri settimanali presso la biblioteca al mercoledì sera a partire dal 6 Aprile.

- Nella mattinata di Domenica 29 Maggio, visita alla Valle del Freddo. La caratteristica peculiare di questo ambiente è la presenza di sorgenti di aria gelida, a livello del suolo, che determinano microclimi particolarmente freddi con insediamento di flora microtermica tipica della quote vicine ai 2000 metri.

- Domenica 29 Maggio nel programma estivo della A.B.B.M. (Associazione Bergamasca Bande Musicali) *Concerto della Mandolinistica* presso l'Oratorio e Giovedì 7 Luglio *Concerto del Premiato Corpo Musicale di Leffe*

- Nel mese di Settembre "**Fai il Pieno di Cultura**" con aperture straordinarie della Biblioteca e uno spettacolo teatrale.

- Fine Settembre presso l'Auditorium Andrea Pezzoli **Mostra degli artisti Leffesi**. Si rivolge l'invito a tutti gli artisti e appassionati delle varie arti affinché presentino le loro opere. Sono invitati a prendere contatto con l'Ufficio Cultura del Comune (tel 035 7170750).

- Sabato 24 Settembre nella Chiesa Prepositurale verrà proposto il tradizionale **Concerto d'Organo** in occasione della festa patronale di S. Michele Arcangelo.
- Sabato 9 e domenica 10 Ottobre l'Associazione "Il Mosaico" in collaborazione con il Comune di Lef-fe, Assessorato alla Cultura, organizza l'annuale gita con meta **Trieste, il Castello di Miramare, le Foibe e Aquileia** per conoscere e ricordare questi tragici eventi che hanno coinvolto molti italiani d'Istria. L'evento fa parte dei nostri ricordi celebrativi del *150° anniversario dell'Unità d'Italia*. Trieste, riammessa definitivamente all'Italia nel 1954, ben nove anni dopo la conclusione del secondo conflitto mondiale, è una città che vale la pena visitare, una città che ben identifica l'Italia unita. Come consueto la gita con i suoi aspetti storici e ambientali verrà presentata e spiegata la sera di Venerdì 30 Settembre.
- Il Cineforum verrà proposto con diverse proiezioni a partire da Ottobre sino a Marzo presso le sale cinematografiche di Leffe (al martedì presso il Cinema Centrale) e Gandino (mercoledì presso il Cinema Loverini).
- Dall'inizio dell'anno la Fondazione Campanari Bergamaschi organizza incontri "musicali" ogni sabato pomeriggio nei locali della Biblioteca, rivolgendosi ai ragazzi. Per informazioni contattare Michele Nicoli o l'Ufficio Cultura.

Restauro della seicentesca Cappella dei Morti della Peste in via Viani



L'affresco centrale della Cappella

Si ringrazia la Prof.ssa Giuseppina Bertocchi Spinelli per aver seguito il recupero della **Cappella dei Morti della Peste (Morti do Nocrèla)**.



Nello Pezzoli e l'invenzione del telaio a pinze

L'Amministrazione Comunale di Leffe ha patrocinato la mostra "Scienziati e Tecnici inventori lombardi tra l'800 ed il '900: Nello Pezzoli e l'invenzione del telaio a pinze". Gli studenti della 5ª A del Liceo Scientifico hanno celebrato la figura del nostro concittadino approfondendo la sua invenzione che con un triplice meccanismo ha realizzato un'evoluzione tecnica decisiva per lo sviluppo della tessitura. Tale meccanismo consiste nel trasformare il moto circolare uniforme in moto rettilineo alternato. Gli studenti con i loro professori, hanno trasformato il modello fisico in quello matematico. Con vari modelli informatici, usando algoritmi, hanno analizzato e descritto il moto dei movimenti del meccanismo chiave dell'invenzione.

All'inaugurazione della mostra ha presenziato il Sindaco Giuseppe Carrara. Nel suo intervento ha esternato gratitudine e stima nei confronti del nostro inventore che alla ragguardevole età di 84 anni continua la sua ricerca e il suo impegno per raggiungere altri risultati tecnologici di prestigio.

Associazioni Sportive

Ciclisti Valgandino: 2011, arriva la ciclopedonale

Arriva la primavera e speriamo che a tutti venga voglia di pedalare. Noi come ciclisti Valgandino ci rendiamo disponibili con il nostro impegno affinché, specialmente ai giovani, venga data la possibilità di pedalare. Come avrete notato i lavori alla ciclopedonale sono ripartiti e in un sopralluogo con il progettista e il geometra dell'impresa abbiamo sollecitato affinché questo progetto si realizzi al più presto.

Per quanto ci riguarda abbiamo ottenuto la concessione di un lotto di terra dietro le piscine dove andremo a realizzare un circuito per poter far pedalare piccoli e non, senza problemi di traffico. Questi gli appuntamenti per il 2011:

- 2 Giugno **Pedalata Ecologica della Valgandino** al mattino, al pomeriggio **Triciclettata**
- 15 Giugno **Gimkana ragazzi** a Peia
- 24 Luglio **Gara MTB circuito Orobie Cup**
- 30 Luglio **Cronoscalata dei Santuari**
- 18 Settembre **Orobie Cup Junior**
- 22 Settembre **Meeting di ciclismo scuole primarie**
- 25 Settembre **Trofeo Comune di Peia cat. Allievi**
- 2 Ottobre **Pedalata di fine stagione**

Segnaliamo che il 26 Maggio transiterà da Passo Ganda il giro d'Italia: invitiamo tutti a salire in bici o a piedi. Faremo un punto di ritrovo della Ciclisti Valgandino. Mettiamoci insieme formando un unico e numeroso gruppo e via col divertimento! Vogliamo ringraziare l'Amministrazione Comunale di Lefte (maggioranza e minoranza) per averci sostenuto nelle nostre iniziative: continuate a pedalare con noi!

*Ciclisti Valgandino
Fausto Carrara*



L'edizione 2010 della Triciclettata

Atletica Valli Bergamasche

Il "Trofeo Valli Bergamasche – Memorial Luigi Castelletti", è giunto quest'anno all'ottava edizione e ha aperto, come ormai di consueto, l'intensa ed entusiasmante stagione della corsa in montagna. Accogliere a Lefte – sabato 30 aprile – atleti, accompagnatori ed appassionati, non può che renderci orgogliosi.

Proprio così: passione, costanza ed entusiasmo, gli ingredienti fondamentali dello spirito che anima da anni il nostro gruppo, hanno permesso ai nostri atleti di conquistare, dopo il successo ottenuto nel 2009, anche lo "scudetto" 2010. La speranza è che portare il tricolore per le strade e i sentieri di Lefte possa essere di buon auspicio anche per il prosieguo della stagione ormai alle porte.

*La Presidente dell'Atletica Valli Bergamasche
Vanna Castelletti*



Tennis Club Lefte

Il 2011 per il Tennis Club Lefte "Gigi Basso Basset" è un anno importante poichè il progetto riguardante la ristrutturazione della palazzina e degli spogliatoi adiacenti il campo in terra rossa in Via Stadio è in fase di realizzazione (termine lavori aprile 2011), e nascerà così anche un punto di ritrovo per i tennisti (Club House).

Un secondo progetto, anch'esso molto importante, è la possibile realizzazione di un nuovo campo coperto a fianco di quello esistente.

Entrambi i progetti daranno nuova linfa al T.C.Lefte, che potrà aumentare sia le ore dedicate alla Scuola Tennis sia le richieste degli appassionati.



Per quel che riguarda le nostre squadre, dopo le due finali dello scorso anno, il team Juniores ha sbaragliato tutti gli avversari, aggiudicandosi il CAMPIONATO PROVINCIALE INDOOR 2011, la cui premiazione è avvenuta Domenica 27 Marzo a Cividino.

Questi i componenti della squadra: Costa Alberto, Fapanni Diego, Pezzoli Stefano, Zambaiti Michele, Zenoni Marco, Madaschi Giorgio, Gallizioli Gabriele.

Questi risultati ci stimolano a fare ancora di più e meglio, perseguendo nell'obbiettivo di divulgare lo sport del TENNIS a tutti i ragazzi della Val Gandino e Media Valle Seriana.

Anche quest'anno le dimostrazioni presso le scuole elementari nei paesi della Media Valle Seriana hanno ottenuto un grande successo di partecipanti, un migliaio di ragazzi ha potuto fare "due tiri" con i nostri maestri. Nei mesi di Maggio e Giugno si svolgerà il corso Estivo.



C.A.I. Lefte

La montagna, un'avventura sempre nuova

Vivere all'aria aperta e a contatto con la natura imparando a condividere con gli altri nuove esperienze. Questo è lo spirito che caratterizza le escursioni organizzate da CAI Lefte per i giovani tra gli 8 e i 13 anni.

Il sipario si è aperto l'8 maggio con destinazione Lizzola - Maslana - Valbondione e si chiuderà a settembre con l'escursione a Cima Golla.

Per conoscere i dettagli dell'iniziativa e iscrivere i ragazzi a queste avventure significative, basta fare un "giro" il venerdì sera presso la sede del CAI (Palazzo Mosconi).





INFORMAZIONI UTILI



Uffici Comunali	Tel.	Orario d'apertura al pubblico		
Lavori pubblici e manutenzione	035.7170730	martedì	9,00 – 12,30	15,00 – 17,30
		giovedì	9,00 – 12,30	
Edilizia privata e urbanistica	035.7170730	martedì	9,00 – 12,30	15,00 – 17,30
		giovedì	9,00 – 12,30	
Segreteria, demografico, anagrafe, commercio, cimitero	035.7170710	dal lunedì a venerdì		09,00 – 12,30
		martedì e giovedì		15,00 – 18,00
Protocollo e Messo comunale	035.7170716	dal lunedì al venerdì		09,00 – 12,30
Assistenza sociale <i>(telefonare per appuntamento)</i>	035.7170753	lunedì	9,00 – 12,30	
		martedì	9,00 – 13,00	14,00 – 16,45
		giovedì	9,00 – 13,00	14,00 – 16,45
Biblioteca Comunale	035.7170760	lunedì	9,00 – 12,00	15,00 – 18,30
		martedì	9,00 – 12,00	15,00 – 18,00
		mercoledì	9,00 – 12,00	15,00 – 18,30
		giovedì		15,00 – 18,00
		venerdì	9,00 – 12,00	15,00 – 18,30
Pubblica Istruzione Cultura e Sport	035.7170750	dal lunedì al venerdì		09,00 – 12,30
		martedì e giovedì		15,00 – 18,00
Ragioneria, Tributi	035.7170720	dal martedì al venerdì		09,00 – 12,30
		martedì e giovedì		15,00 – 18,00
Polizia locale	035.7170740			
Sportello per l'innovazione tecnologica	035.7170791	mercoledì	14,00 – 17,30	
Sportello Metano (Blu Meta)	035.7170791	venerdì	9,00 – 12,30	

PIATTAFORMA ECOLOGICA INTERCOMUNALE VIA MANZONI - GANDINO



Orari di apertura:

Martedì dalle ore 09.00 alle 12.00
Mercoledì dalle ore 13.00 alle 16.00
Venerdì dalle ore 13.00 alle 16.00
Sabato dalle ore 09.00 alle 16.00

Orari riservati utenti commercio e artigiani

Lunedì dalle ore 10.00 alle 16.00
Giovedì dalle ore 09.00 alle 12.00